



BESTYRELSENS BERETNING

DANMARKS BIAVLERFORENING'S GENERALFORSAMLINGEN 2019



Indhold

BESTYRELSEN	3
Medlemsudviklingen.....	3
Strategien.....	4
Det politiske arbejde	5
Bliv bivenlig.....	5
Pesticider	5
Binævnet	5
DET INTERNATIONALE ARBEJDE.....	6
SEKRETARIATET	6
ØKONOMIUDVALGET	7
Bivenlige bidrag	7
UDDANNELSESUDVALGET	8
Grundkonceptet i DBF's interne uddannelsessystem	8
Formandsmøde om uddannelsesplanen.....	8
Hvilke kurser er produceret?	8
Instruktørdage – uddannelse af instruktører	8
MARKEDSFØRINGSUDVALGET	9
Bier og biavl i medierne.....	9
Mjødens Dag	9
Biernes Dag.....	9
Andre markedsføringsinitiativer	9
Madens Folkemøde.....	9
Taskforce.....	10
FAGLIGT UDVALG	10
Erfadage og ekskursioner	10
Apivar	10
Oplæg til nye EU-støttede projekter	10
Avlsarbejdet.....	11
Projekter	11
Input og inspiration til udvalget.....	11

Tekst: Danmarks Biavlerforenings bestyrelse

Foto: Ivan B. Nielsen, Bo Jeppesen, Peter Sjøgren og Rune Havgaard Sørensen.

Forside: Skoleelever i gang med at udså bivenlige blomster ved fejringen af Frederiksberg Kommune som bivenlig kommune. Se resultatet på side 7.

BESTYRELSEN

Bestyrelsen har i det forløbne år afholdt 6 bestyrelsesmøder, heraf 4 fysiske møder og to telefonmøder. Bestyrelsessuppleant Peter Sjøgren har deltaget i bestyrelsens møder.

Når bestyrelsesmøder foregår på Skype, så vi slipper for at bruge tid og penge på at rejse for at mødes. Vi anser det dog for vigtigt, at vi jævnligt kan se hinanden i øjnene og lærer hinanden at kende via fysiske møder. Det sker oftest på Fyn, som ligger dejligt i midten af landet. Bestyrelsen har det sidste år ændret lidt på den interne fordeling af opgaverne, så det ikke altid er formanden der tegner foreningen ud ad til, men at næstformanden og de øvrige bestyrelsesmedlemmerne gør dette i forskellige sammenhænge.

Personalet har som altid ydet en stor indsats i det forløbne år. De har ud over deres normale arbejdsopgaver været værdifulde samarbejdspartnere for især formanden, når der har været brug for faglig sparring og støtte.



Fysiske møder er vigtige.

Medlemsudviklingen

Takket være den store lokale indsats, så er medlemstallet er fortsat i stigning, og i 2018 rundede foreningen 6000 medlemmer, hvilket blev markeret på formandsmødet i november. Ved årets udgang udgjorde medlemstallet 6004 medlemmer. Der er i 2018 ikke optage nye lokalforeninger.

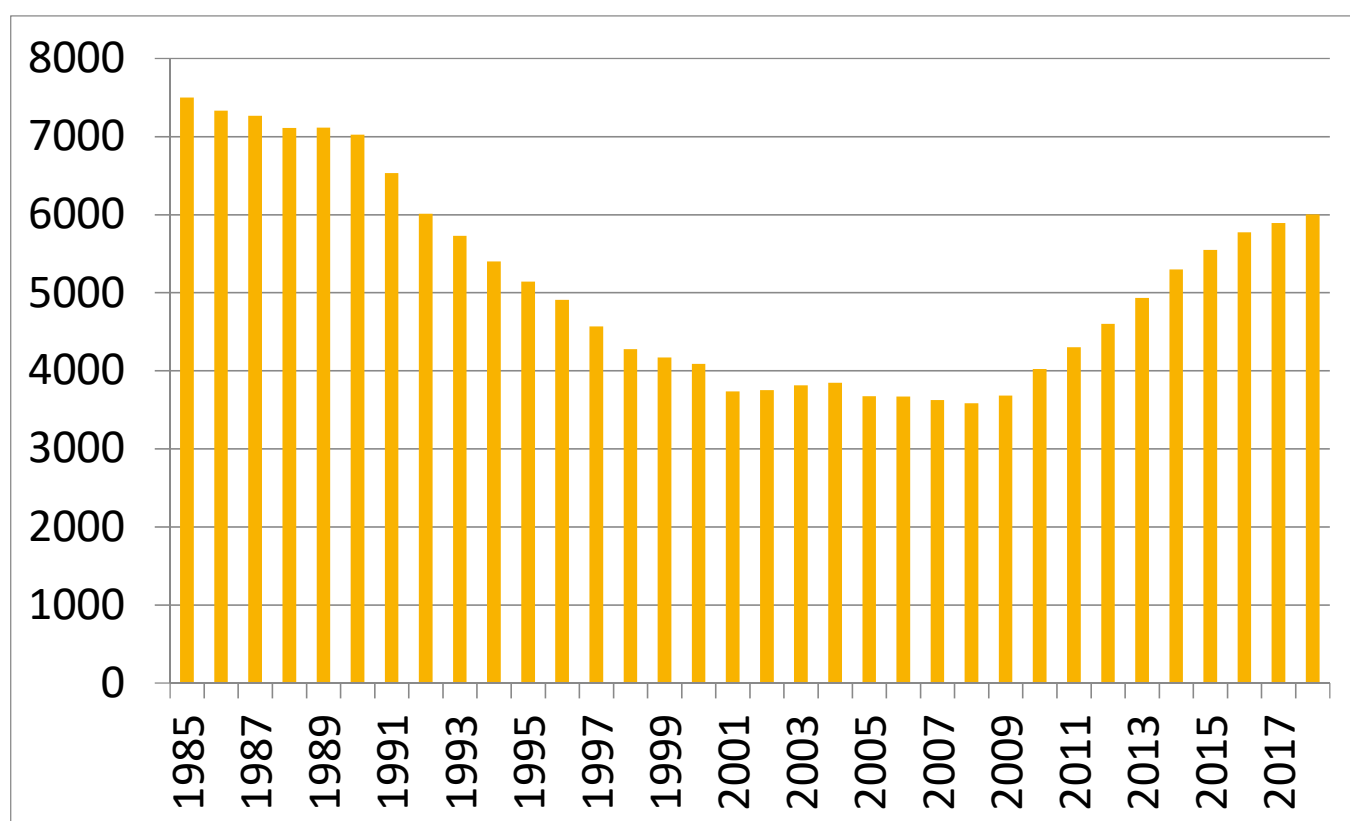

Strategien

Ved generalforsamlingen 2016 blev vedtaget fremtidig strategi for Danmarks Biavlerforening. Strategien fastsætter hvor Danmarks Biavlerforening skal være i 2020, samt hvordan vi kommer derhen. Strategien indgår blandt andet i udarbejdelsen af den årlige årsplan, som samtidig indgår i budgetlægningen.

I nærværende beretning, er flere af målsætningerne fra strategien indsat nogle af de steder, hvor vi

direkte arbejder på at understøtte strategien.

I 2020 udløber den strategi, som foreningen følger lige nu. Bestyrelsen er i fuld gang med at planlægge hvordan den fremtidige strategi skal se ud. Der er enighed om, at der skal laves en strategi, som er mere fleksibel i forhold til de ting der sker i løbet af strategiperioden. Desuden er der enighed om, at strategien i højere grad skal fokusere på foreningens mange interesser.

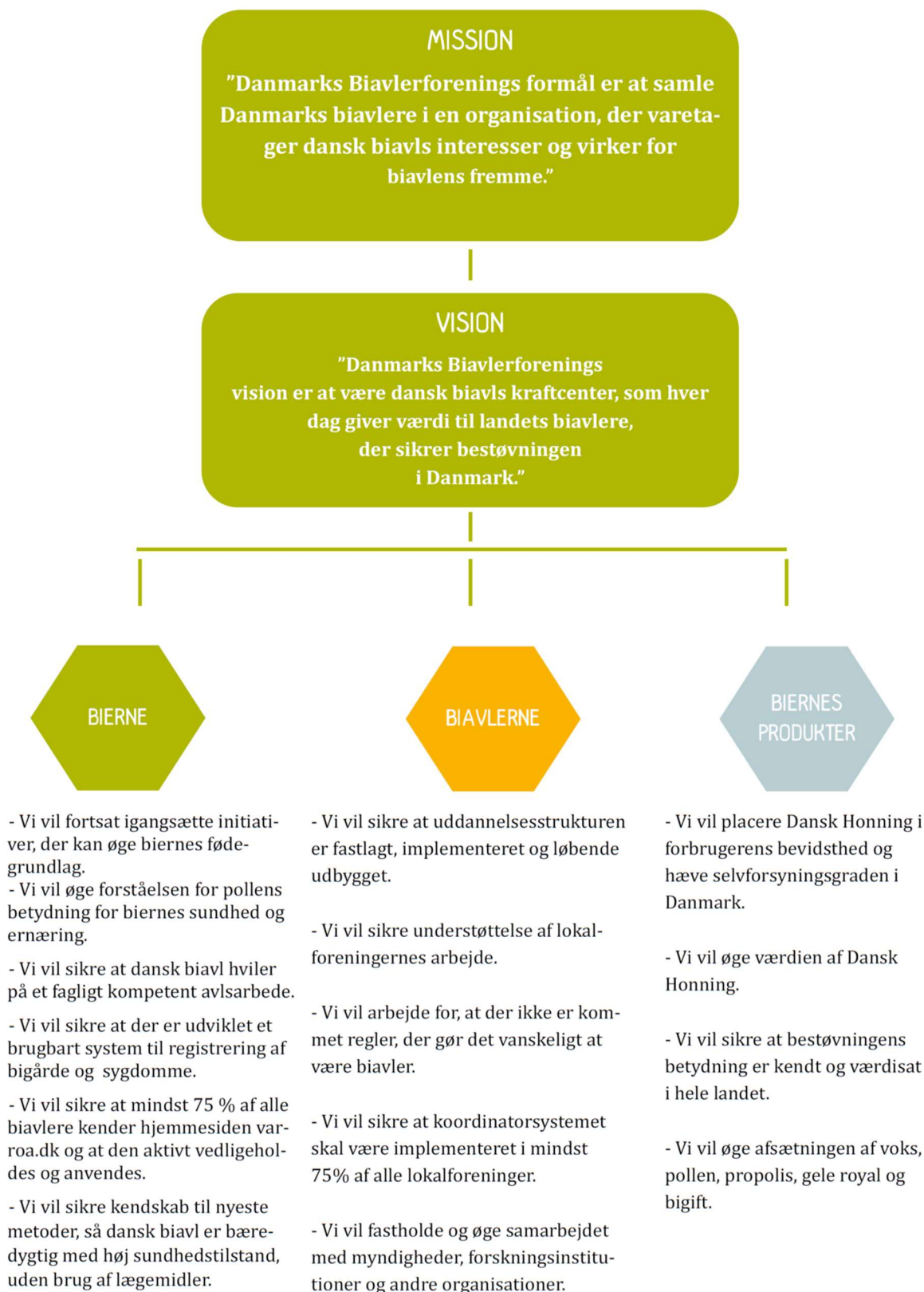

Det politiske arbejde

Bliv bivenlig

Danmarks Biavlerforening har altid arbejdet for at skabe gode leveforhold for bier og andre insekter. Vi har selvfølgelig taget udgangspunkt i vores honningbier, men vi mener ikke, at der er en modsætning mellem dem og de øvrige insekter, men derimod, at det er brug for en fælles indsats for at forbedre forholdene for alle insekter.

Vores kampagne "Bliv Bivenlig", hvor vi bredt informerer via instruktører, hjemmeside, temahæfter og udnævner bivenlige kommuner, sætter fokus på emnet og kommer med klare praktiske anvisninger på tiltag til forbedringer, der kan gennemføres af såvel private som kommuner og landbrug.

Vi planlægger at fortsætte og udvide aktiviteterne på dette område også i det indeværende år.

Målsætning fra Danmarks Biavlerforenings strategi 2016-2020:

"Fortsat igangsætte initiativer, der kan øge biernes fødegrundlag."

Pesticider

Danmarks Biavlerforening arbejder aktivt i forhold til og har klare holdninger til pesticider for at beskytte bierne, honningen og bestøvningen. Vi mener ikke, at den nuværende godkendelsesprocedure, hvor hovedfokus er på pesticidernes akutte giftighed er tilstrækkelig, men at det også er nødvendigt at se på de langsigtede virkninger og midlernes kombinationseffekt.

Ud over midlernes virkning på bierne har vi fokus på at holde dansk honning fri for pesticider og vi har udgivet temahæftet "Bier og sprøjteskader", der giver anbefalinger til brugere af pesticider for at undgå skader på bier og honning.



Det også er nødvendigt at se på de langsigtede virkninger og midlernes kombinationseffekt.

Binævnet

Bodil Branner, der er tidligere mangeårig formand for Nordsjællandske Bivenner, er i 2018 blevet udnævnt som ny formand for nævnet.

Der har været afholdt 2 møder i Binævnet siden sidste generalforsamling. I nævnet er foruden Danmarks Biavlerforening repræsentanter for de øvrige 4 biavlerorganisationer, offentlige myndigheder, Danmarks Naturfredningsforening, Landbrug & Fødevarer og universiteterne. Nævnet er rådgivende for Miljø- og Fødevarerministeren i biavlsspørgsmål. Heldigvis har det også været muligt for Danmarks Biavlerforening at mødes med ministeren og fremføre vore synspunkter direkte for ham.

I forbindelse med Binævnet er der et rigtig godt samarbejde mellem de 5 biavlerforeninger i Danmark. Dette samarbejde bl.a. resulteret i "Bestøverportalen", som er finansieret af biavlstrategimidlerne, der administreres af Landbrugsstyrelsen. Inden biavlssæsonen vil der desuden blive udsendt 3 faktaark om regler inden for biavl.

Vi har i nævnet kunne fremføre vores bekymringer omkring de tiltag, der er omkring tildeling af studepladser på offentlige arealer. Det er blevet understreget at der ikke er ændringer på vej fra Naturstyrelsen, men at efterspørgslen i visse områder er større end det man kan opfylde, hvorfor man i enkelte områder må fordele pladser ud fra lodtrækning. Dette vil man foreløbig gøre som pilotprojekt.

I Binævnet er vi blevet gjort opmærksomme på, at vi kan forvente, at der kommer et krav om obligatorisk registrering af alle bigårde i Det Centrale Bigårdsregister. Vi har fremført, at vi ikke kan gå ind for en tvungen registrering i det nuværende system, der på trods af mange forbedringer stadigvæk er meget lidt anvendeligt. Vi har også gjort opmærksom på at vi ikke ser nogen grund til at der for hver bigård skal angives hvor mange bifamilier der er, da det i forhold til at opspore bisygdomme ikke er relevant.

Målsætning fra Danmarks Biavlerforenings strategi 2016-2020:

"Sikre at der er udviklet et brugbart system til registrering af bigårde og sygdomme."

DET INTERNATIONALE ARBEJDE

Stadig flere politiske indsatser udspiller sig på den internationale bane. Som eksempel på dette kan nævnes en lang række EU-bestemmelser med indflydelse på biavl i Danmark. Ligeledes har vi erfaret at en del af den faglige sparring kan opnås gennem kontakt til internationale kollegaer.

Danmarks Biavlerforening prioriterer det internationale arbejde og de internationale relationer meget højt. Vi får meget vigtig information og viden fra vores samarbejdspartnere og vi øger vores indflydelse ved at samarbejde med vores søsterorganisationer.

En af de vigtigste internationale netværk er COLOSS, hvor der foregår et stort og vigtigt fagligt arbejde. I Nordisk Baltisk Biråd er samarbejdet og inspirationen mellem de nordiske og baltiske søsterorganisationer i højsædet. Og to gange årligt deltager vi i møder i biavlsarbejdsgruppen under EU's landbrugsråd COPA-COGECA.

Med henblik på at kunne styrke biavl i Danmark endnu mere både politisk og fagligt, har bestyrelsen i 2018 indmeldt Danmarks Biavlerforening i European Professional Beekeepers Association (EPBA). EPBA har en grøn profil, og arbejder aktivt med forskellige miljøspørgsmål. Herunder søger EPBA indflydelse på en lang række EU-spørgsmål gennem møder med kommissionen. Som navnet antyder, så har EPBA især fokus på den kommercielle biavl, der drives af erhvervsbiavlere og deltidsbiavlere.

Dette fokus sikres bl.a. gennem konferencen Bee-come, der er et tilbagevendende arrangement med udstilling af moderne biavlsmateriel, samt konference med videnskabelige oplæg. Man kan læse mere om EPBA på:

www.professional-beekeepers.eu



**European Professional
Beekeepers Association**

Bestyrelsen har indmeldt Danmarks Biavlerforening i European Professional Beekeepers Association.

Endelig er vi medlem af verdensorganisationen APIMONDIA. Vi vandt jo desværre ikke værtskabet for verdenskongressen, da vi søgte i 2017. Bestyrelsen har imidlertid ikke opgivet at få denne store begivenhed til Danmark, men det vil tidligt kunne ske i 2025, hvor vi planlægger at søge om værtskabet sammen med biavlerforeningerne i Norge og Sverige.

Vi deltog også i 2018 i International Meeting for Young Beekeepers, hvor unge fra over 20 lande mødes og konkurrerer på viden om biavl – og ikke mindst lærer hinanden at kende på tværs af grænser og biavlstraditioner. Denne gang var mødestedet Toulouse i Frankrig og en af vores unge deltagere Mathias fra Fyn placerede sig flot på det vindende hold sammensat af unge biavlere fra flere forskellige lande.

SEKRETARIATET

Danmarks Biavlerforenings sekretariat flyttede i december 2017 til nye lokaler, men stadig på samme adresse. Dette med henblik på at skabe en mere fornuftig opdeling for de mange medarbejdere i huset. Den nye placering og indretning fungerer godt og til stor tilfredshed for medarbejderne. Administrationen, som varetager medlemsadministration, økonomi, salgsafdeling m.m. bemandes af Sally Bech Malmroes, Annette Klavsen og Ane Marie Melsvik. Konsulentgruppe består af Flemming Vejsnæs, Ole Kilpinen, Rolf Theuerkauf, Lise Hansted og Asger Søgaard Jørgensen. Den daglige ledelse varetages af Rune Havgaard Sørensen.

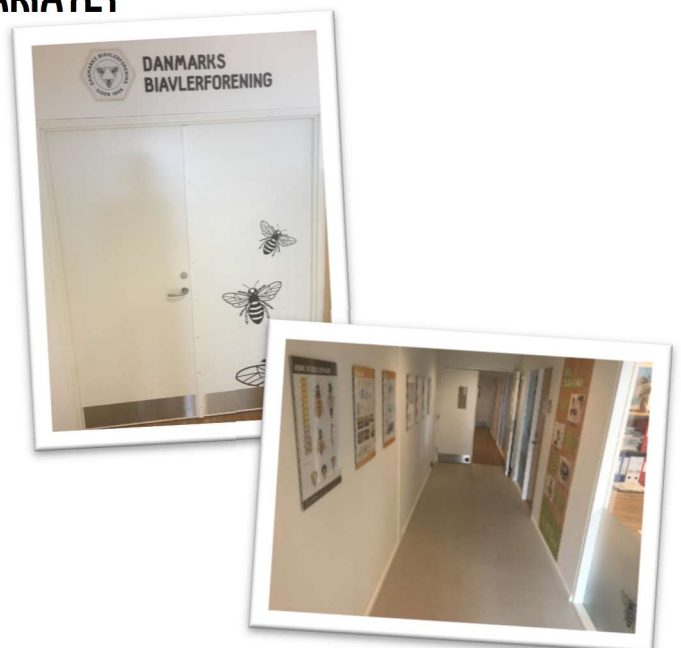

ØKONOMIUDVALGET

Udvalget består af Arne T. Henriksen (formand), Helle Sehested og Jens Sproegel. Tilknyttet: Rune Havgaard Sørensen. Udvalget fungerer særligt som sparringspartner for sekretariatet i økonomiske spørgsmål og kan træde sammen i særlige tilfælde.

Foreningens økonomistyring finder sted på grundlag af en systematisk rapportering på kvartalsbasis. Hvert kvartal modtager bestyrelsen kvartalsrapport med følgende indhold:

- Status på medlemsudviklingen
- Foreningens politiske repræsentation
- Høringssvar og aktuelle sager
- Medieomtaler i interne og eksterne medier
- Salgsafdelingens resultater
- Status på hvert enkelt projekt
- Foreningens arrangementer
- Økonomisk status for foreningen med resultatopgørelse, balance og noter

Bivenlige bidrag

Danmarks Biavlerforenings generalforsamlingen besluttede i 2016 at oprette en pulje til forbedring af biernes levevilkår. Puljen blev en realitet i starten af 2018 og der blev i løbet af foråret givet tilsagn til tre projekter i Svendborg, på Amager og på Ærø. Desværre kunne nogle projekter ikke realiseres på grund af den tørre sommer, men vi håber på nye spændende tiltag i 2019.

Midler til puljen tilvejebringes på følgende måde:

- Frivillige donationer.

- Afgift for brug af logo i forbindelse med naturtiltag.
- Afgift for brug af logo, ved salg af produkter, som støtter biernes levevilkår.
- Salg af merchandise til fordel for puljen.

Midlerne fra puljen fordeles løbende på ud fra følgende kriterier:

- Pengene gives til et- og flerårige biotopforbedrende tiltag, samt andre tiltag, der kan forbedre biernes levevilkår.
- Lokalforeninger og Danmarks Biavlerforening kan søge puljen.
- Privatpersoner og virksomheder kan søge efter indstilling fra lokalforening.
- I mangel på indstilling fra lokalforeningen efter henvendelse til denne, kan økonomiudvalget bevilge midler uden indstilling.
- Tilskuddet udgør en andel på højst 50% af samtlige udgifter.
- Danmarks Biavlerforenings Økonomiudvalg behandler indkomne ansøgninger og træffer beslutning om tildeling af tilskud.
- Ansøgning om midler fra puljen kan fremsendes til Danmarks Biavlerforening på dansk@biavl.dk
- Ansøgningen skal indeholde en fyldestgørende beskrivelse af projektet, budget og navn på lokalforening, der ansøger eller anbefaler projektet.



Så flot kan en park på Frederiksberg med bivenlige tiltag blive.

UDDANNELSESUDVALGET

Uddannelsesudvalget består af bestyrelsesmedlemmerne Peter Nissen (formand), Ivan Nielsen, Helle Sehested, Erling Atzen, samt Bodil Branner og Poul Larsen. Fra sekretariatet deltager Ole Kilpinen.

I året der er gået, har Uddannelsesudvalget fået sat system i opbygningen af et internt uddannelsessystem for Danmarks Biavlerforening, ligesom vi har fået udviklet en lang række kurser, som vi har uddannet instruktører i at bruge på instruktørdage. 200 instruktører deltog i instruktørdage i 2018. Så vi er godt i gang!

Grundkonceptet i DBF's interne uddannelsessystem

Grundkonceptet for vore kurser består nu som udgangspunkt af undervisningsmateriale til hhv. kursister og til instruktør, ofte et temahæfte af Tidsskrift for Biavl om kursets emne samt en række relevante værktøjer herunder instruktionsvideoer.

Vi har fået lavet en kursusportal, hvor alle der er instruktører kan logge sig ind med de samme koder som de bruger i øvrigt på www.biavl.dk. Her kan instruktørerne hente kursusmateriale og de kan distribuere kursusmateriale til kursisterne, eventuelt med egne tilføjelser og tilpasninger.

Formandsmøde om uddannelsesplanen

I efteråret 2018 blev uddannelsesplanen drøftet på formandsmødet. Temaet var, hvordan vi får skabt "trækraft", så de mange nye uddannelser bliver brugt i lokalforeningen, og dermed til gavn for biavlerne. Drøftelsen resulterede i mange gode skriftlige

tilbagemeldinger til Uddannelsesudvalget. Uddannelsesudvalget har gennemgået dem og har lagt dem til grund for sin årsplan for 2019.

Hvilke kurser er produceret?

Dygtige biavlere har bistået med at lave en god portion kurser. Tak til alle der har bidraget. De kurser, der indtil årsskiftet 2018/19 er lavet er følgende:

- Dronningproduktion i skolebigården
- Begynderkursus
- Honningkursus
- Sensorikkursus
- Bestøvningsbiavl
- Bivenligninstruktør
- Instruktørkursus

Instruktørdage – uddannelse af instruktører

Vi har holdt regionale møder på Sjælland, Syddjylland/Fyn og Nordjylland, her er har vi præsenteret det nye begynderkursus, samt afviklet et instruktørkursus.

Vi har holdt én dages instruktørkurser ét sted i landet for de øvrige kurser. Her har vi som hovedregel også afviklet et instruktørkursus.

Vi har nu uddannet 200 instruktører i DBF, det lyder af mange, men der er stadig lokalforeninger som ikke rigtigt er kommet med. Så vi vil afholde nogen af dem igen, også for at interesserede instruktører, der af en eller anden grund ikke har kunnet deltage, får muligheden.

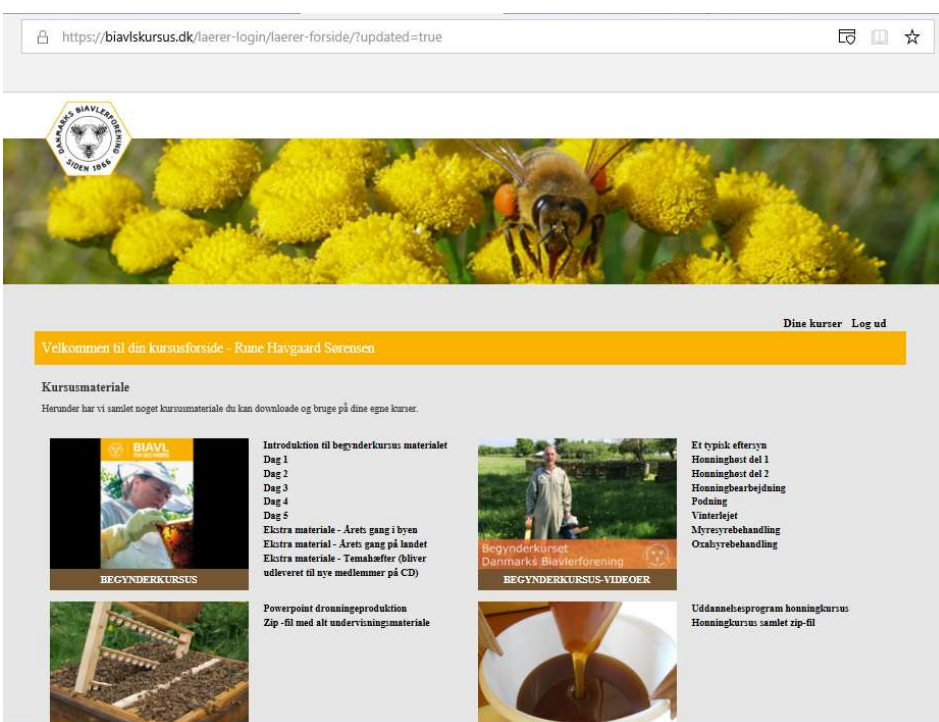

https://biavlkursus.dk/laerer-login/laerer-forside/?updated=true

Velkommen til din kursusforside - Rune Havgaard Sørensen

Kursusmateriale

Herunder har vi samlet noget kursusmateriale du kan downloade og bruge på dine egne kurser.

- BEGYNDERKURSUS**
Introduktion til begynderkursus materialet
Dag 1
Dag 2
Dag 3
Dag 4
Dag 5
Ekstra materiale - Årets gang i byen
Ekstra material - Årets gang på landet
Ekstra materiale - Temahæfter (bliver udliveret til nye medlemmer på CD)
- BEGYNDERKURSUS-VIDEORER**
Et typisk efterrym
Honninghest del 1
Honninghest del 2
Honningbearbejdning
Podning
Vinterlejet
Myresyrebehandling
Oxalylbehandling
- Uddannelsesprogram honningkursus**
Honningkursus samlet zip-fil



I efteråret 2018 blev uddannelsesplanen drøftet på formandsmødet.

Målsætning fra Danmarks Biavlerforenings strategi 2016-2020:

"Sikre at uddannelsesstrukturen er fastlagt, implementeret og løbende udbygget."

Den nye kursusportal (www.biavlkursus.dk) hvor instruktørerne kan hente kursusmateriale og distribuere materiale til kursisterne.

MARKEDSFØRINGSUDVALGET

Markedsføringsudvalget består af de 3 bestyrelsesmedlemmer Bo Brebøl, Helle Sehested og Jens Sproegel samt Jørn Egholm Jensen og Klaus Hviid Petersen. Bo Brebøl er formand for udvalget, og sekretariatsleder Rune Havgaard Sørensen er sekretær. Klaus Hviid Petersen har ønsket at træde ud af udvalget. Vi takker for indsatsen og håber, at vi fra sag til sag også fremover kan nyde godt af Klaus' viden. Derudover har en række medlemmer fra sag til sag ydet værdifulde bidrag til udvalgets arbejde.

Bier og biavl i medierne

Markedsføringsudvalget arbejder løbende med at positionere Dansk Honning i forskellige sammenhænge. I årets løb har der været samarbejde med DRs børneprogram Ramasjang, og det blev til kampagnen "Ramasjang redder bierne".

Gennem et år var Danmarks Biavlerforening i dialog med et produktionsselskab, der ville lave en DR2-temalørdag om bierne. Dette blev til en time lang udsendelse, der blev sendt på DR2 lørdag den 1. september, hvor Anders Lund Madsen optrådte som biavler.



Anders Lund Madsen og Flemming Vejsnæs under optagelserne til DR2 tema-lørdag om bier.

Mjødens Dag

Der er indledt et samarbejde med mjødbryggerne. Det resulterede i, at vi på Mikkelsdag (29. september) afviklede Mjødens dag ved et velbesøgt arrangement på Mjødbryggeriet Snoremark. Det vil blive gentaget i 2019. Samtidig har vi været fødselshjælper for en forening for mjødbryggere. Formålet er at styrke afsætningen af dansk honning til mjød.

Biernes Dag

For at rette fokus på biernes vanskelige kår og deres store betydning for den globale fødevarerproduktion, har FN valgt at udråbe den 20. maj som international bi-dag. Initiativet, der er startet hos vores kollegaer i Slovenien, er således også kommet til Danmark. Markedsføringsudvalget besluttede at dagen skulle følges op af en medieindsats, og det lykkedes både at være informative om emnet i radioavisen det meste af dagen, samt i TV-Avisen om aftenen.

Andre markedsføringsinitiativer

De traditionelle begivenheder er videreført med Honning-Jordbærdag (23. juni) og International Food Contest i Herning (13.-15. november). Vi forsøgte – desværre uden synderligt udbytte – at kombinere IFC med et B2B arrangement. Vi må nok sandede, at mange markedsføringsindsatser skal gentages og justeres, før de bærer frugt.

Den gentagne markedsføringsindsats med løbende fornyelser findes blandt andet på hjemmesiden "Vi elsker Honning" (www.vi-elsker-honning) og på facebook-siden "Dansk Honning" (<https://www.facebook.com/danskhonning>). Begge sider er velbesøgte med positive kommentarer.

Målsætning fra Danmarks Biavlerforenings strategi 2016-2020:

"Placere Dansk Honning i forbrugerens bevidsthed og hæve selvforsyningsgraden i Danmark."

Madens Folkemøde

Den 10.-11. maj introduceres Madens Folkemøde på Engestofte Gods ved Maribo-søerne. Danmarks Biavlerforening vil deltage på flere niveauer i forventning og forhåbning om, at det vil blive en toneangivende begivenhed i lighed med Naturens folkemøde i Hirtshals, hvor Danmarks Biavlerforening hvert år placerer bierne i både befolkningens og politikernes bevidsthed.

Taskforce

Efter nogle år med begrænset høst er engrosmarkedet for honning fuldstændig brudt sammen i Danmark. Vi har nedsat en taskforce, som skal gennemgå problemerne ikke kun i Danmark, men også se på verdenshandelen med honning. En rapport viser, at der handles mere "honning" på verdensplan end bierne producerer. Vore gode danske venner inden for engroshandelen tapper nu udenlandsk

honning prydet med dansk flag og teksten "Dansk Produkt". Hårde tider kræver kontante reaktioner. Danmarks Biavlerforening har anmeldt forholdet til myndighederne. Vi afventer Fødevarestyrelsens reaktion.

FAGLIGT UDVALG

Fagligt Udvalg har i perioden bestået af bestyrelsesmedlemmerne Ivan Nielsen (formand), Peter Nissen, Peter Sjøgren, Erling Atzen, samt Frank Nielsen, Klaus Langschwager. Fra sekretariatet Flemming Vejsnæs.

Året 2018 har været et ganske aktivt år for Fagligt Udvalg. En del små opgaver klares uden flertallet af medlemmerne lægger mærke til det. Dette gør dog ikke disse opgaver mindre vigtige. Det er ofte dem der er limen i den store struktur.

Af større opgaver skal her nævnes følgende:

Erfadage og ekskursioner

Der er i årets løb afholdt tre erfadage med fokus på mellemgruppen i dansk biavl.

- I juni hos Palle Kristensen, Silkeborg med knapt 100 bifamilier og fuldtidsarbejde i forsvaret.
- I august hos ByBi i København, hvor der drives med ca. 250 bifamilier. Her var fokuset afsætning af biernes produkter og den gode fortælling.
- Sidst i september gik turen til Lene og Klaus Frandsen på Lolland. Lene og Klaus driver ca. 100 bifamilier som en del af et større planteavlsbrug.

Værterne for disse dage skal have en stor tak for deres gæstfrihed og store åbenhed. Der ligger et stort stykke arbejde bag at åbne sine døre for en flok engagerede og nysgerrige biavlere. Snak, dannelse af netværk og erfaringsudveksling er hovedformålet med disse arrangementer, og det er indtrykket at der er mange der tager hjem med god inspiration.

I efteråret 2018 blev der afholdt en bustur til det sydlige Tyskland. Temaet for turen var økologisk biavl, som det drives i Tyskland, med besøg hos

flere spændende biavlere. En dag af turen blev brugt på den store erhvervsbiavlerkonference, og materieludstilling i Donaueschingen. En lang tur med mange indtryk. På turen blev det virkelig tydeligt hvor forskelligt økologireglerne forvaltes inden for EU.



Erfadag hos ByBi med fokus på afsætning af biernes produkter.

Apivar

I 2018 blev der på baggrund af nye EU-bestemmelser for første gang godkendt, og givet markedsføringstilladelse til, et lægemiddel beregnet for bekæmpelse af varroamider. Fagligt Udvalg skrev i fællesskab en artikel til Tidsskrift for Biavl, med fokus på fakta og regler omkring dette så følsomme emne.

Der kan med denne tilladelse ikke længere herske tvivl om, at der lovligt kan behandles mod varroa med et lægemiddel i dansk biavl.

Danmarks Biavlerforening anbefaler dog stadigvæk at danske biavlere bruger de midler, hvor der ingen risiko er for, at der afsættes problematiske fremmedstoffer i voks og honning.

Oplæg til nye EU-støttede projekter

Da der i februar 2019 skal indgives ansøgninger til en ny treårig projektperiode for EU-støttede projekter, blev der sidst på året brugt en del energi på

at forberede ny projektideer. Ansøgningsproceduren bliver mere og mere kompleks, og alene det at gennemskue regelsættet trækker store vekslere på vort personale. Et stort og dybt arbejde er blevet lagt i ansøgningerne, og vi håber det bedste i forhold til godkendelser.

Avlsarbejdet

Promilleafgiftsfonden bevilgede i 2017 penge til et pilotprojekt omkring mulighederne for avl mod højere tolerance mod varroamiderne hos danske bier. I forbindelse med dette arbejde er der afholdt to dage med foredrag og indlæg om emnet. Der er stor interesse for emnet, og håbet er at dette indledende arbejde kan trække det praktiske arbejde omkring varroatolerance. Som afslutning på projektet er der udarbejdet et temahæfte med artikler om tolerancavl og -forskning.

Test af Brugsdronninger er en mangeårig aktivitet indenfor det faglige arbejde. Testværterne, som udfører et stort og omhyggeligt arbejde med notatføring og observationer, er en ofte overset ressource i dette arbejde.

Der er flere gange blevet talt om at afholde et erfamøde for disse dygtige biavlere. Målet med mødet var at få delt erfaringer omkring testarbejdet, og derigennem få gjort testarbejdet så ensartet som muligt med endnu bedre resultater til følge.

Mødet blev afholdt i efteråret med et næsten fulltalligt hold af testværter. Et intenst møde hvor der virkelig blev diskuteret detaljer. Vi håber at kunne gentage dette møde med passende mellemrum fremover.

Målsætning fra Danmarks Biavlerforenings strategi 2016-2020:

" Sikre at dansk biavl hviler på et fagligt kompetent avlsarbejde."

Projekter

I den forgangne periode er der gennemført følgende projekter:

- **Udvikling og kvalitet i biprodukter:** I perioden 2017-2019 gennemføres et projekt omkring indsamling og markedsføring af pollen og propolis. Projektet er finansieret via Promilleafgiftsfonden for Landbrug.

- **Produktion af sortshonninger:** I perioden 2016 til 2018 er projektet "Produktion af sortshonninger" gennemført. Der har belyst mulighederne for at lave sortshonninger. Projektet er finansieret via Promilleafgiftsfonden for Landbrug.
- **Overvågningsbigårde:** I dette 3-årige projekt, som gennemføres i 2017 – 2019, vil vi have ekstra fokus på sygdomme og skadegørere i vores bigårde. Projektet er finansieret af det nationale biavlsprogram.
- **Anvendelige værktøjer - Bisygdomsapp og bisygdomsbog:** I dette projekt, skal vi i perioden 2017-2019 udvikle en bisygdomsapp og en bisygdomsbog. Projektet er finansieret af det nationale biavlsprogram.
- **Økologisk biavl - Udvikling og inspiration:** For at holde momentum og inspirere flere biavlere til omlægning, er der med projektet bl.a. igangsat aktiviteter og nye tiltag i form af ERFA tur til tysk økologisk biavl, samt afholdelse af netværksmøder og workshop. Projektet er støttet af Fonden for Økologisk Landbrug.
- **Bestøverportal:** I samarbejde med Landbrugsstyrelsen, øvrige biavlsorganisationer og Landbrug & Fødevars Frøsektion er et projekt igangsat, hvor der blandt andet lanceres en bestøverportal, derudover udarbejdes et informations- og undervisningsmateriale til biavlere og jordbrugere. Projektet er finansieret af Landbrugsstyrelsen.
- **Forundersøgelse af nektarproduktion i raps:** Gennem et lille projekt vil vi undersøge variationen i rapssorters nektarproduktion og nektarens sukkerindhold. Projektet er støttet af Ole Heyes Fond.
- **Varroatolerance under danske forhold:** Dansk biavls største problem er varroamiden og et pilotprojekt har derfor set på varroatolerance som arvelig egenskab. Projektet finansieret via Promilleafgiftsfonden for Landbrug.

Input og inspiration til udvalget

Udvalget prøver løbende at have en finger på pulsen for at kunne følge udviklingen, og hvad der generelt rør sig, i dansk biavl. For at kunne levere værdi til dansk biavl er dette meget vigtigt, men det er mindst lige så vigtigt at Danmarks Biavlerforenings medlemmer bidrager med input og ideer til udvalget, så vi på bedste vis kan levere det medlemmerne efterspørger.



DANMARKS BIAVLERFORENING
FULBYVEJ 15 - 4180 SORØ
TLF.: 57 86 54 70
E-MAIL: DANSK@BIAVL.DK
WWW.BIAVL.DK